



STUŽ Karlovy Vary

PRAKTICKÝ RÁDCE

JAK CHRÁNIT ŽIVOTNÍ PROSTŘEDÍ NA CHEBSKU

2007



EKOCENTRUM CHEB

Kostelní 2, 350 02 Cheb, www.stuz-kv.cz

Název projektu: Síť environmentálních a poradenských center Karlovarského kraje
Registrační číslo projektu: CZ.04.1.03/4.2.16.4/0043

OBSAH

ÚVOD	3
ZELEŇ.....	4
ŽIVOČICHOVÉ.....	6
VODA	12
OVZDUŠÍ.....	14
ODPADY.....	15
VEŘEJNÝ POŘÁDEK	20
HLUK A VIBRACE	21
SEZNAM ZAŘÍZENÍ KE SBĚRU, VÝKUPU A VYUŽÍVÁNÍ ODPADŮ	22
SEZNAM POLICEJNÍCH STANIC	24
SEZNAM ÚŘADŮ MĚST A OBCÍ CHEBSKA	25
SEZNAM EKOLOGICKÝCH NEVLÁDNÍCH ORGANIZACÍ ...	26



Vážení Chebané,

První vydání Praktického rádce Jak chránit životní prostředí na Chebsku vydáváme v období, kdy jsme na přelomu roku 2006/2007 zahájili svoji činnost v rámci projektu Síť environmentálních a poradenských center Karlovarského kraje v Chebu jako poradenské středisko – Ekocentrum. Jak patrně, otázky související se životním prostředím v Chebu pronikají čím dál častěji do našeho běžného života. S rostoucím stavem poznání přibývá i nových otázek. Tato brožurka vám však nabízí první orientaci v tématech, se kterými se nejčastěji setkáváme nejen v našem chebském Ekocentru, ale i střediscích v Karlových Varech a Sokolově. Jsme si vědomi toho, že informace v současné době zastarávají velmi rychle. Budeme proto rádi, pokud se na aktualizaci budete podílet i vy. Ozvěte se nám, jakmile zjistíte v Rádci nesrovnalost. Změnu ihned zaznamenáme v elektronické verzi Rádce na www.stuz-kv.cz.

Děkujeme vám, že nás oslovujete osobně při návštěvě v našem Ekocentru v Chebu, píšete nám e-mailové dotazy, voláte, případně faxujete. Zaměstnanci našeho ekocentra vám nabízejí rady, posudky, kontakty, případně knihy, časopisy, videokazety a DVD nosiče z naší knihovny.

Pokud máte zájem o podrobnější informace nebo další vzdělávání, rádi vám nabídneme speciální poradenství z oblasti úspor energie, domácí ekologie, správních řízení, ochrany klimatu, vody, obnovitelných zdrojů energií apod. Pro zájemce z řad veřejnosti, podnikatelů i veřejné správy organizujeme přednášky, konference, výstavy, soutěže, prezentace, ankety a akce pro veřejnost. Studentkám a studentům nabízíme konzultace k seminární ročníkové či diplomové práci.



*Bc. Jan Kytka, vedoucí Ekocentra Cheb, jan.kytka@centrum.cz
Lenka Červenková, asistentka, lenka.cervenkovach@centrum.cz*



ZELEŇ

Cheb jako většinu dnešních měst trápí nedostatek zeleně v jeho zastavěné části. Jedná se o parky, uliční aleje i sídlištní zeleň. Naopak příměstských lesů má více než jiná srovnatelná města, avšak jejich stav není příliš utěšený.

Zeleň je chráněna zákonem č. 114/1992 Sb., vyhl. MŽP ČR č. 395/1992 Sb. a obecně závaznou vyhláškou č. 6/2007 města Cheb k zabezpečení místních záležitostí veřejného pořádku na veřejných prostranstvích. V zeleni je mimo jiné zakázáno:

- provádět jakékoli zásahy bez souhlasu vlastníka (správce)
- vjíždět do ní vozidly a parkovat v ní
- znečišťovat plochy

Výsadbu, správu a údržbu zeleně zajišťuje prostřednictvím smluvně pověřeného subjektu Městský úřad - odbor komunálního a bytového hospodářství MěÚ Cheb, tel. tel.: 354 440 168. Zeleň kolem komunikací ošetřují CHETES s.r.o., Pelhřimovská 1, 350 02 Cheb, chetes@chetes.cz

Ničí někdo veřejnou zeleň v parku či u silnic?

- Je-li nutný okamžitý zásah, tj. jedná-li se o vandalismus, volejte Městskou policii, tel. 156
- V ostatních případech, např. při výkopech a jiných pracích ničících zeleň se obraťte na příslušný úřad obce (viz seznam úřadů obcí a měst) .

Chystá se někdo pokácet živý strom nebo ho už pokácel?

O povolení ke kácení může požádat jenom vlastník pozemku nebo nájemce se souhlasem vlastníka. Kompetentní k povolování kácení zeleně na území města Chebu je příslušný úřad. Rozhodnutí ve věci povolení kácení je vydáno až po vyjádření komise pro povolování zásahů do zeleně, která je složena z odborných pracovníků a příslušného úřadu.

Bez povolení lze kácet pouze na pozemku ve vlastnictví fyzické osoby, jen se souhlasem vlastníka pouze stromy do obvodu kmene 80 cm měřeného ve výšce 130 cm nad zemí a keřový porost do rozlohy 40 m².

- V konkrétním případě volejte příslušný úřad (viz seznam)
- Pokud kácení není povoleno a je potřeba okamžitý zásah, volejte Městskou policii, tel. 156

Myslíte, že je nutné pokácet strom ohrožující život nebo majetek?

Potom záležitost oznamte příslušnému úřadu (viz seznam)

Kdo provede odborné posouzení zdravotního stavu stromu?

- soudní znalci (seznam na Krajském soudu Plzeň), Krajský soud Plzeň, Veleslavínova 40, 306 17 Plzeň, tel. 377 868 254, fax 377 868 008, epodatelna@ksoud.plz.justice.cz, www.justice.cz
- Okresní soud Cheb, Lidická 1, tel. 354 433 961
- Agentura ochrany přírody a krajiny, středisko K. Vary, Bezručova 8, karlovy_vary@nature.cz, Krása Petr, dendrologie, tel. 353 398 201)

Kdo vyčíslí finanční hodnotu stromů ?

- příslušný úřad – odbor životního prostředí Městského úřadu Cheb, tel. 354 440 259, fax 354 440 604, e-mail petak@mestocheb.cz, 26. dubna 4, 350 02 Cheb, 2. patro, č. dv. 46
- autorizovaní zahradní architekti



Nelíbí se vám stromy po nevhodné úpravě?

Obráťte se na příslušný úřad (viz seznam)

Nelíbí se Vám, jak si někteří lidé opatřují z chráněných území rostliny do svých zahrad a na prodej?

Volejte:

- policii ČR, tel. 158, Městskou policii, tel. 156
- Česká inspekce životního prostředí Plzeň, Oblastní inspektorát, Klatovská třída 48, 301 22 Plzeň, tel. 377 235 672, 731 405 370, info@pl.cizp.cz, www.cizp.cz
- Agentura ochrany přírody a krajiny, středisko K. Vary, Bezručova 8, karlovy_vary@nature.cz, Krása Petr, dendrologie, tel. 353 398 201
- Městský úřad - odbor životního prostředí, oddělení ochrany přírody a krajiny, tel. 354 440 259, 354 440 261

Chcete sami vysadit dřeviny na veřejném prostranství?

To je možné jen za souhlasu vlastníka nebo správce. Vlastníka plochy zjistíte buďto na Katastrálním úřadě – Katastrální úřad pro Karlovarský kraj, Katastrální pracoviště Cheb, Nová ul. 2/1452, 35002 Cheb, tel: 354548311, fax: 354548327, e-mail: kp.cheb@cuzk.cz nebo na webových stránkách www.katastr-nemovitosti.cz nebo na Městském úřadě Cheb (viz seznam).

Trápí vás zanedbaná veřejná prostranství (bujení plevelů), která vypadají nepěkně a navíc ztěžují život alergikům?

Obráťte se na příslušný úřad (viz seznam)

Zjistili jste někde výskyt invazních rostlin jako je bolševník velkolepý?

Tato rostlina je v ČR nepůvodní. Bolševník je na první pohled nápadný svou velikostí. Bývá až 4 m vysoký, s purpurovými skvrnami, bílé květy má v okoličnatém složení, listy dosahují délky až 1,7 m. Bolševník způsobuje vážná kožní poranění nebo opakované a těžké dermatitidy.

Obráťte se na příslušný úřad (viz seznam).

Vypaluje někdo trávu, hoří stromy?

- Volejte Hasičský záchranný sbor Karlovarského kraje, tel. 150
- Volejte Městskou policii, tel. 156



Dochází k poškozování chráněných území?

Volejte:

- Policii ČR – tel. 158, nebo Městskou policii – tel. 156
- Krajský úřad, OŽP, oddělení ochrany přírody a krajiny, tel. 353 502 217
- Městský úřad - odbor životního prostředí, oddělení ochrany přírody a krajiny, tel. 354 440 259, 354 440 261

Nelíbí se vám stav břehových porostů?

- Správcem povodí řeky Ohře a jejich hlavních přítoků je Povodí Ohře, s. p. Cheb – Hradiště, Tršnická 133/17, tel. 354 422 115
- Správcem většiny potoků je Zemědělská vodohospodářská správa, pracoviště Cheb, Hradební 17, tel. 354 430 691
- Správcem malých toků jsou obce, města nebo Lesy ČR.



Kdo se stará o lesy na Chebsku?

Hospodaří v nich:

- Jejich vlastníci
- Rozhodující vlastník je stát – Lesy České republiky, s.p., Přemyslova 1106/19, Hradec Králové, Nový Hradec Králové, 501 68, tel. 495 860 253, fax 495 262 391, e-mail: ost53@lesy-cr.cz, www: <http://ost53.lesy-cr.cz>
- Lesy města Chebu

Nejste si jisti, zda je vámi nalezená houba jedlá?

- Volejte houbařskou poradnu - Mykologická společnost, Lázně Kynžvart, Tomáš Tvrdlík, Hlavní 166, 35301 Mariánské Lázně



ŽIVOČICHOVÉ

Vztah k přírodě si často vytváříme na základě osobního kontaktu s živými tvory. Správný vztah k nim znamená však kromě radosti také povinnosti a péči. A to nejen k těm našim vlastním.

Ochrana živočichů je legislativně ošetřena zákonem č. 114/1992 Sb. o ochraně přírody a krajiny, zákonem č. 246/1992 Sb. na ochranu zvířat proti týrání, v úplném znění zákon č. 149/2004 Sb., a zákonem č. 166/1999 Sb. o veterinární péči. Podmínky obchodu a dalšího nakládání s chráněnými druhy živočichů upravuje zákon č. 16/1997 Sb. a zákon č. 100/2004 Sb. o podmínkách dovozu a vývozu ohrožených druhů volně žijících živočichů a planě rostoucích rostlin a dalších opatřeních k ochraně těchto druhů (zákon CITES) ve znění pozdějších předpisů.

Jste svědkem týrání zvířat?

Zvířata jsou chráněna samostatným zákonem č. 246/1992 Sb. na ochranu zvířat proti týrání.

Pokud je nutná okamžitý zásah, volejte Městskou policii, č. 156.

V ostatních případech kontaktujte:

- Krajskou veterinární správu pro Karlovarský kraj, Karlovy Vary, Kpt. Jaroše 318/4, tel. 353 449 026
 - Veterinární kliniku, MVDr. Petr Vodička, Zeyerova 168/2, Mariánské Lázně 353 01, tel. 354 620 892
 - Veterinární ordinaci pro malá i velká zvířata MVDr. Valouch, MVDr. M. Lochman, Dyleňská 283/4, Cheb 350 02, tel. 354 431 441
 - Veterinární ošetřovnu pro malá zvířata MVDr. Hošek, MVDr. Hoza, Dyleňská 903/45, Cheb 350 02, tel. 354 431 442
- (odborníci posoudí stav zvířete – na základě jich návrhu lze ve správním řízení odebrat týrané zvíře)

- Ústřední komisi na ochranu zvířat (při Ministerstvu zemědělství), Těšnov 17, 117 05 Praha 1, tel. 221 812 326, fax 221 812 967, e-mail: ukoz@mze.cz, www.mze.cz pod odkazem „Ochrana zvířat“
- Nadaci na ochranu zvířat (domácí zvířata), Olbrachtova 3, Praha 4, tel. 222 135 460, e-mail: nadace@ochranazvirat.cz
- příslušný úřad města (obce) – viz seznam
- Zelená linka pro týraná zvířata, tel. 800 173 189, e-mail: kanuto@email.cz

Co se mj. považuje za týrání zvířat?

- nucení zvířete k výkonům, které překračují jeho síly
- omezování výživy a napájení zvířete z jiných než zdravotních důvodů
- cvičení nebo zkoušení zvířete na jiném zvířeti
- provádění chirurgických zákroků za účelem změny vzhledu
- chování zvířete v nevhodných podmínkách
- zacházení se zvířetem nebo jeho přeprava způsobem, který mu způsobuje bolest
- používání prostředků k uvázání zvířete, která mu způsobují utrpení

Co dělat s poraněným zvířetem?

Nikdy se nedotýkejte mrtvých či neobvykle se chovajících zvířat. Pokud najdete zdánlivě opuštěné zdravé mládě savce (zejména srnče, zajíčka spod.) či ptáka, ponechte ho na místě a nedotýkejte se ho! Rodiče svá mláďata často krátkodobě opouštějí např. při hledání potravy. Odchov takového mláděte v zajetí je velmi náročný, jeho návrat do přírody problematický a často nemožný.

Kontaktujte:

- Záchranná stanice při Soos, Kateřina 39, 351 34 Skalná, tel. 354 542 033, 737 769 354
- Dům dětí a mládeže Sova, Goethova 26, Cheb 350 02, tel/fax: 354 4321 77, ddm.ch@tiscali.cz, , tel. 354 595255 - Hazlov



Domácí zvířata

- zaběhnutá zvířata: Městská policie, tel. 156
- Útulek Horní Hraničná, p. Marie Lokingová, tel. tel.: 732156634, coracos@seznam.cz,

Lovná zvěř (srnci, zajíci)

- Českomoravská myslivecká jednota Cheb, Karlova 17, 350 02 Cheb, tel. 354 433 186, www.omscheb.cz
- Myslivecké sdružení Podhora, Pohraniční stráž 7, 354 71 Velká Hleďsebe, tel./fax 354622020
- Myslivecké sdružení Hubertus Odava, 35112 Tuřany, Lipoltov

Ptáci

- Záchranná stanice při Soos, Kateřina 39, 351 34 Skalná, tel. 354 542 033, 737 769 354
- Dům dětí a mládeže Sova, Goethova 26, Cheb 350 02, tel/fax: 354 4321 77, ddm.ch@tiscali.cz, tel. 354 595255 - Hazlov



Dravci a sovy

- Záchranná stanice při Soos, Kateřina 39, 351 34 Skalná, tel. 354 542 033, 737 769 354
- Dům dětí a mládeže Sova, Goethova 26, Cheb 350 02, tel/fax: 354 4321 77, ddm.ch@tiscali.cz, tel. 354 595255 - Hazlov

Kroužkování ptáci

Při potřebě krmení nabídněte ptákům vodu, ptačí zob, kukuřici, nevařenou rýži apod.

- dělený kroužek, který lze roztáhnutím lehce sundat, s označením Národního muzea (příp. cizojazyčně) předat kroužkovací stanici Národního muzea Praha, Hornoměřolská 34, 109 00 Praha 10, tel. 271 961 256, e-mail: birdringczp@vol.cz
- poštovní či chovatelský holub (s pevným kroužkem) – nechat ptáka odpočinout, napít, nakrmit (libovolné zrniny či luštěniny: pšenice, ječmen, kukuřice, hrách), případně veterinárně ošetřit.

Od konce dubna do konce září probíhají na celém území Evropy každoročně tréninky a závody poštovních holubů. Ne vždy se však takovému závodníkovi podaří dosáhnout svého cíle, domovského holubníku. Může mu v tom zabránit nepřízeň počasí, momentální indispozice, poranění dravcem a podobně. V takovém případě je pro holuba nejdůležitější co nejrychleji znovu získat vyčerpané zásoby sil a sebevědomí k druhému, úspěšnému pokusu a návrat domů.

Pokud najdete poštovního holuba s poraněním znemožňujícím trvale let, předejte jej prosím některému chovateli ve vašem okolí nebo dle seznamu viz výše.

Pokud najdete mrtvého poštovního holuba, bude vám majitel vděčný za nahlášení čísla kroužku a místa nálezu. Nahlásit jej můžete přímo příslušné organizaci dle čísel spolku nebo

- Český svaz chovatelů poštovních holubů, p. Rybáček, Šimáčkova ul. 9, Cheb 350 02, tel. 606 543 794

Netopýří, ježci, plazi, žáby a ostatní obojživelníci, tahy obojživelníků přes komunikace

- Český svaz ochránců přírody 4. ZO Cheb, Sadová 3, 350 02 Cheb, tel. 354433471, csop.cheb@seznam.cz
- 6. ZO ČSOP Františkovy Lázně, Karel Brož, Potoční 49, 35431 Skalná
- ZO ČSOP Berkut, Zámek Kynžvart, 354 91 Lázně Kynžvart, ZOCSOPBERKUT@SEZNAM.CZ, www.csop.cz, tel. 603339307
- ZO ČSOP Kladská, Goethovo nám. 11, 353 01 Mariánské Lázně, kladska@centrum.cz
- Reg. Centrum Českého Svazu Ochránců Přírody pro Karlovarský kraj
Kontaktní adresa: Bezručova 580, 357 35 Chodov, tel. 352 665 909
Mobil: 606 719 659, E-mail: matamba@volny.cz, www.sweb.cz/mivolek
- Záchranná stanice při Soos, Kateřina 39, 351 34 Skalná, tel. 354 542 033, 737 769 354
- Dům dětí a mládeže Sova, Goethova 26, Cheb 350 02, tel/fax: 354 4321 77, ddm.ch@tiscali.cz, tel. 354 595255 - Hazlov



Co s opuštěným psem nebo kočkou?

- Útulek Horní Hraničná, p. Marie Lokingová, tel. 732156634, coracos@seznam.cz



Chcete se ujmout opuštěného zvířete?

- Útulek Horní Hraničná, p. Marie Lokingová, tel. 732156634, coracos@seznam.cz

Kam můžete svěřit do péče vašeho psa v době vaší nepřítomnosti?

- Útulek Horní Hraničná, p. Marie Lokingová, tel. 732156634, coracos@seznam.cz

Kdo vám poradí při problémech s chovem či zdravotním stavem vašich domácích zvířat?

Zde podají informace o doporučených privátních veterinárních lékařích pro danou oblast:

Krajská veterinární správa Karlovy Vary, Kpt. Jaroše 318/4, tel. 353 449 026

Nelíbí se vám, že majitel nezajišťuje úklid výkalů po svém psovi?

- obraťte se na nejbližšího příslušníka Městské policie
- obraťte se na příslušný úřad (viz seznam)
-

Prodává někdo chráněné druhy živočichů?

Volejte:

- Oblastní inspektorát České inspekce životního prostředí, Klatovská třída 48, 301 22 Plzeň, tel. 377 235672, 731 405 370, info@pl.cizp.cz, www.cizp.cz

Nevíte co s uhynulým zvířetem ve městě či jinde?

Dle veterinárního zákona č. 166/1999 Sb. je chovatel povinen uhynulé zvíře zužitkovat. Pokud to není možné, musí ho neškodně odstranit. U zvířat do 30 kg hmotnost může zdechlorinu zakopat do hloubky 80 cm s použitím dezinfekčních prostředků. Toto není povoleno v místech, kde je vysoká hladina spodní vody nebo v ochranném pásmu, odkud se odebírá pitná voda. Další možností je obrátit se na specializovanou asanační firmu.

- Městská policie, tel. 156

V případě předchozího kontaktu uhynulého zvířete s člověkem, při podezření na nakažlivou chorobu nebo v případě nálezu více mrtvých živočichů pohromadě:

- Krajská veterinární správa pro Karlovarský kraj, Karlovy Vary, Kpt. Jaroše 318/4, tel. 353 449 026
- Inspektorát Cheb, Dyleňská 45, 350 02 Cheb, tel. 354 433 111 (507), 354 431 398, insp.cheb.kvsk@svscr.cz

Chcete oznámit výskyt chráněného či jinak zvláštního živočicha?

- Záchraná stanice při Soos, Kateřina 39, 351 34 Skalná, tel. 354 542 033, 737 769 354
- ZO ČSOP Berkut Lázně Kynžvart, Zámek 352, 354 91 Lázně Kynžvart, tel.: 603339307





Máte obavy z roje či hnízda včel nebo vos?

Volejte:

- Hasičský záchranný sbor Karlovarského kraje, tel. 150
- Sekretariát českého svazu včelařů, Křemencova 8, Praha 1, tel. 224 934 082
- Firma de Wolf s.r.o., Americká 2452/14, 350 02 Cheb, tel. 354435130, fax : 354437190, www.dewolf.cz

Omezují vás významně v nějaké činnosti volně žijící zvířata?

Např. chcete rekonstruovat komín a je na něm hnízdo čápa? Chcete sekat obilí, ve kterém hnízdí moták pochop? Chcete opravit sklep, ve kterém ji zimní kolonie netopýrů? Chcete letnit rybník, ve kterém se vyskytují škeble či raci? Chcete postavit dům a na místě stavby se nachází mraveniště? Popřípadě loví-li vám jestřáb pravidelně slepice, vydra ryby apod., je třeba se obrátit na odborníky, kteří mohou provádět záchranné transfery těchto (mnohdy chráněných) zvířat či jinak řešit situaci.

Pokud se jedná o zvláště chráněné druhy podle vyhlášky č. 395/1992 Sb., je potřeba udělit výjimku ze základních ochranných podmínek, obraťte se na:

- ZO ČSOP Český svaz ochránců přírody 4. ZO Cheb, Sadová 3, 350 02 Cheb, tel. 354433471, csop.cheb@seznam.cz
- 6. ZO ČSOP Františkovy Lázně, Karel Brož, Potoční 49, 35431 Skalná
- ZO ČSOP Berkut, Zámek Kynžvart, 354 91 Lázně Kynžvart, ZOCOSOPBERKUT@SEZNAM.CZ, www.csop.cz, tel. 603339307
- ZO ČSOP Kladská, Goethovo nám. 11, 353 01 Mariánské Lázně, kladska@centrum.cz
- Reg. Centrum Českého Svazu Ochránců Přírody pro Karlovarský kraj
Kontaktní adresa: Bezručova 580, 357 35 Chodov, tel. 352 665 909
Mobil: 606 719 659, E-mail: matamba@volny.cz, www.sweb.cz/mivolek

Je možné žádat o náhradu škody způsobené zvláště chráněnými druhy živočichů (vydra, rys, kormorán.....)?

Ze zákona č. 115/2000 Sb. o poskytování náhrad škod způsobených vybranými zvláště chráněnými živočichy stát přebírá odpovědnost za některé zvláště chráněné druhy a umožňuje náhradu jimi způsobených škod. V případě vydry lze poskytnout náhradu škody způsobené na rybách v rybnících, sádkách, rybích líhních a odchovnách, klecových chovech nebo pstružích farmách, pokud se vydra v době a na místě vzniku škody prokazatelně vyskytuje. U rybochovných zařízení (kromě rybníků) je náhrada ztrát na rybách možná, pokud byly v době vzniku škody oploceny.

Škodu je nutné hlásit do 48 hodin od jejího zjištění na příslušný úřad obce nebo města (viz seznam). Zde se provede záznam o škodě a sdělí další postup. Spis se potom předává na krajský úřad, který řeší úhradu vzniklé škody.

Kteří živočichové jsou v seznamu CITES?

CITES je Úmluva o mezinárodním obchodu s ohroženými druhy volně žijících živočichů a planě rostoucích rostlin. Vztahují se na ni zákony č. 100/2004 Sb., 16/1997 Sb. a právo Evropských společenství. Účelem úmluvy CITES je regulace mezinárodního obchodu s ohroženými druhy živočichů a rostlin. Tato regulace je nutná kvůli efektivní ochraně některých druhů před vyhubením v přírodě. CITES se vztahuje na živé organismy, ale také na jakékoli jejich části či výrobky z nich. Mohou to být výrobky z kožešin, kůží a kostí chráněných zvířat, sošky a řezby ze vzácných dřevin či slonoviny, výrobky tradiční asijské medicíny obsahující výtažky

z chráněných živočichů či rostlin, gurmánské speciality aj. Živé i mrtvé organismy jsou v rámci CITES oficiálně označovány termínem "exemplář". V současné době má úmluva CITES již 169 členských zemí, Česká republika je členskou zemí od 1.1.1993.

Co dělat, uteče-li zvíře ze ZOO?

- pro okamžitý zásah volejte Městskou policii, tel. 156 a příslušné ZOO.



Chcete oznámit hromadný úhyn ryb?

- Český rybářský svaz, Valdštejnova 20, 350 02 Cheb, 354 430 036, vaclav.vorisek@zs.cz
- Český rybářský svaz Kynšperk n. Ohří, tel. 352 683 060, crsmokynsperk@volny.cz
- Oblastní inspektorát České inspekce životního prostředí, Klatovská třída 48, 301 22 Plzeň, tel. 377 235672, 731 405 370, info@pl.cizp.cz, www.cizp.cz
- Reg. Centrum Českého Svazu Ochránců Přírody pro Karlovarský kraj
Kontaktní adresa: Bezručova 580, 357 35 Chodov, tel. 352 665 909
Mobil: 606 719 659, E-mail: matamba@volny.cz, www.sweb.cz/mivolek

Co dělat, když jsem svědkem střílení „škodné“?

Odstřel a jiný lov zvláště chráněných druhů či druhů hájených mysliveckými předpisy je zakázán.

- Policie ČR, tel. 158, šetří podezření na trestné činy, např. pytláctví

Co dělat, když jsem svědkem odchytu ptáků?

Je zakázáno používat jestřábích košů, želez, sítí, lepu a živých návnad. Odchyt ptáků za účelem výzkumu je možný jen na základě povolení. Jinak volejte:

- Policie ČR, tel. 158, šetří podezření na trestné činy, např. pytláctví (tím je i nepovolené pronásledování některých dravců)
- Krajská veterinární správa pro Karlovarský kraj, Karlovy Vary, Kpt. Jaroše 318/4, tel. 353 449 026
- Oblastní inspektorát České inspekce životního prostředí, Klatovská třída 48, 301 22 Plzeň, tel. 377 235672, 731 405 370, info@pl.cizp.cz, www.cizp.cz

Co dělat, když jsem svědkem trávení ptáků?

Státní veterinární správa mimo jiné dohlíží na dodržování zákona na ochranu zvířat proti týrání, je zakázáno úmyslné kladení jedovatých návnad a jedů v jakýchkoliv formách, včetně plynování.

- Krajská veterinární správa pro Karlovarský kraj, Karlovy Vary, Kpt. Jaroše 318/4, tel. 353 449 026
- Oblastní inspektorát České inspekce životního prostředí, Klatovská třída 48, 301 22 Plzeň, tel. 377 235672, 731 405 370, info@pl.cizp.cz, www.cizp.cz
- Českomoravská myslivecká jednota Cheb, Karlova 17, 350 02 Cheb, tel. 354 433 186, www.omscheb.cz

Organizace zabývající se právy zvířat

ZO ČSOP Společnost pro zvířata, Na Kindlovce 16, 182 00 Praha 8 – Libeň, tel. 244 462 207, e-mail. S.pro.zvirata@ecn.cz, www.spolecnostprozvirata.cz





VODA

Kvalita a dostatečné množství vody je klíčovým problémem současnosti. V následujících letech lze očekávat postupný úbytek vody a nerovnoměrné rozložení srážek během roku v souvislosti s celkovou změnou klimatu. S vodou bychom se proto měli naučit správně hospodařit.

Jednou z možností jak správně nakládat s vodou je snižovat její spotřebu, popřípadě používat vodu užitkovou místo vody pitné.

Další aktuální otázkou současnosti je kvalita našich povrchových vod. V souvislosti s nárůstem koncentrace fosforu v minulých letech je třeba sledovat aktuální stav povrchových vod využívaných k rekreaci či jako zásobárna pitné vody. Kvalitu vody můžete ovlivnit výběráním čistících prostředků šetrnějších k životnímu prostředí (zárukou šetrnosti je např. značka Ekologicky šetrný výrobek), jejich přiměřeným dávkováním, příp. alternativními čistícími metodami (např. utěrky z mikrovlákna, ocet místo chemie).

Stali jste se svědky havárie (úniku ropných látek, chemikálií apod. do řeky, přehrady, potoka)?

Volejte:

- Hasičský záchranný sbor Karlovarského kraje, tel. 150
- Policii ČR, tel. 158
- Povodí Ohře, s. p., Tršnická 17, 350 02 Cheb, tel. 354 422 115
- Povodí Ohře, s.p. Horova 2017/12, Karlovy Vary, tel. 353 226 501

Případně ohlaste tuto skutečnost:

Oblastní inspektorát ČIŽP Karlovy Vary, Horova 2017/12, tel. 353 221 140,
www.cizp.cz

Hlášení havárií:

- Tel. 731 405 350 - trvalá dosažitelnost oddělení ochrany vod
- Městskou policii, tel. 156

Zjistili jste neobvyklé znečištění vody či jiné anomálie v řece, přehradě apod. ?

Volejte:

- Povodí Ohře, s. p., Tršnická 17, 350 02 Cheb, tel. 354 422 115
- Povodí Ohře, s.p. Horova 2017/12, Karlovy Vary, tel. 353 226 501

Ohlaste tuto skutečnost na:

- Oblastní inspektorát ČIŽP Karlovy Vary, Horova 2017/12, tel. 353 221 140,
www.cizp.cz

Hlášení havárií:

- Tel. 731 405 350 - trvalá dosažitelnost oddělení ochrany vod
- Městskou policii, tel. 156



Znečišťuje někdo životní prostředí umýváním či rozebíráním svého automobilu?

Na veřejných prostranstvích je zakázáno umývat či opravovat zaolejované části automobilu (motor, převodovka), dále pak jakékoliv jiné umývání jiným způsobem než čistou vodou.

- Volejte Policii ČR, tel. 158, Městskou policii, tel. 156
- V každém případě si запиšte SPZ, barvu a typ vozidla, datum a hodinu! Tuto skutečnost ohlaste na:
- OŽP MěÚ Cheb, 26. dubna 4, 350 20 Cheb, 2. patro, tel. 354 440 262-3, 354 440 261

Co dělat, jestliže někdo vylévá do kanalizace škodlivé látky?

Volejte ihned:

- CHEVAK Cheb, a. s., Tršnická 4/11, 350 11 Cheb, tel. 354 414 111
- Policii ČR, tel. 158
- Hasičský záchranný sbor Karlovarského kraje, tel. 150



Uniká voda z prasklého potrubí?

Volejte:

- CHEVAK Cheb, a. s., Tršnická 4/11, 350 11 Cheb, tel. 354 414 111

Chcete zjistit kvalitu vody?

Aktuální informace o kvalitě vody z vodovodu vám poskytne:

- CHEVAK, a. s., Tršnická 4/11, 350 11 Cheb, tel. 354 414 111
- Krajská hygienická stanice Karlovarského kraje, Závodní 94, 360 21 Karlovy Vary, www.khskv.cz, Územní pracoviště Cheb, Hradební 16, 350 01 Cheb, tel. 354 418 129.

Kdo vám podá informace o kvalitě vody v chebských veřejných zdrojích určených k individuálnímu zásobování (veřejné studny)?

- Krajská hygienická stanice, Územní pracoviště Cheb, Hradební 16, 350 01 Cheb, tel. 354 418 129, www.khskv.cz

Kdo vám podá informace o pitné vodě z hlediska vhodnosti pro kojence?

- Veškeré informace by vám měl poskytnout váš dětský lékař v místě bydliště
- Krajská hygienická stanice, Územní pracoviště Cheb, Hradební 16, 350 01 Cheb, tel. 354 418 129, www.khskv.cz

Kdo podá informace o kvalitě vody v přehradě Skalka, Jesenice a dalších koupalištích?

Aktuální informace naleznete na internetových stránkách Krajské hygienické stanice, www.khskv.cz

Jak se zachovat při povodních?

Řiďte se pokyny povodňových orgánů příslušných obcí a Povodňové komise města Cheb, Hasičského záchranného sboru Karlovarského kraje a Policie ČR. Telefonní čísla budou uveřejněna v případě havarijní situace.



OVZDUŠÍ

Kvalita venkovního ovzduší se jednoznačně zlepšuje. V porovnání s rokem 1990, kdy bylo v nejhorší imisní zátěži více nežli 7,5 % území ČR, je současný stav 0,05 % plochy ČR výrazně lepší. Vyšší kvalita ovzduší souvisí zejména s odsiřováním elektráren v minulosti, s účinnějším čištěním spalin, jakož i s celkovým poklesem emisí, plynofikací či zaváděním bezolovnatého benzínu a katalyzátorů u automobilů (zdroj: www.cenia.cz)

Jaký je aktuální stav ovzduší v Chebu a okolí?

Na webových stránkách Regionálního informačního servisu lze nalézt podrobné informace o stavu a vývoji ovzduší a hodnoty jednotlivých polutantů v karlovarském kraji. www.risy.cz

Vypaluje někdo trávu ?

Volejte:

- OŽP MěÚ Cheb, oddělení ochrany ovzduší, tel. 354 440 261
- Hasičský záchranný sbor Karlovarského kraje, tel. 150
- Městskou policii, tel. 156

Pálí někdo na zahradě listí, trávu či dřevo?

Podle § 127 občanského zákoníku: „Vlastník věci se musí zdržet všeho, čím by nad míru přiměřenou poměrům obtěžoval jiného nebo čím by vážně ohrožoval výkon jeho práv, nesmí nad míru přiměřenou poměrům obtěžovat sousedy hlukem, prachem, popílkem, kouřením, plyny, parami, pachy, pevnými a tekutými odpady, světlem, stíněním a vibracemi“ Doporučujeme aktuální stav ověřit a vlastní pálení nahlásit u příslušného úřadu (viz výše).

Zákon o ochraně ovzduší č. 86/2002 Sb. § 3, odst. 5): V otevřených ohništích, zahradních krbech nebo v otevřených grilovacích zařízeních lze spalovat jen dřevo, dřevěné uhlí, suché rostlinné materiály a plynná paliva určená výrobcem, přičemž uvedená paliva nebo materiály nesmějí být kontaminovány chemickými látkami. Orgán obce v přenesené působnosti (dále jen „orgán obce“) může nařízením obce stanovit podmínky pro spalování rostlinných materiálů podle § 50 odst. 1 písm. h) nebo jejich spalování zakázat, pokud zajistí jiný způsob pro jejich odstranění podle zvláštního právního předpisu.

Pálí na svém pozemku někdo odpad (plasty apod.)?

Pro rychlé zakročení volejte:

- Městskou policii, tel. 156

Oznamte to na:

- příslušném úřadě (viz seznam)
- OŽP MěÚ Cheb, oddělení ochrany ovzduší, tel. 354 440 261



Zdá se vám, že nějaký komín kouří nadměrně?

Volejte:

- příslušný úřad (viz seznam)
- Český inspektorát životního prostředí, oblastní inspektorát Plzeň, odd. ochrany ovzduší, Klatovská třída 48, 301 22 Plzeň, tel. 377 236 782, 731 405 365, info@pl.cizp.cz, www.cizp.cz
- OŽP MěÚ Cheb, oddělení ochrany ovzduší, tel. 354 440 261

Cítíte únik škodlivé látky (chlóru, čpavku, sirovodíku aj.)?

- Hasičský záchranný sbor Karlovarského kraje, tel. 150
- Policii ČR, tel. 158
- Městskou policii, tel. 156

Provádí někdo lakování či stříkání velkých konstrukcí na volném prostranství?

- Český inspektorát životního prostředí, oblastní inspektorát Plzeň, odd. ochrany ovzduší, Klatovská třída 48, 301 22 Plzeň, tel. 377 236 782, 731 405 365, info@pl.cizp.cz, www.cizp.cz
- příslušný úřad (viz seznam)
- OŽP MěÚ Cheb, oddělení ochrany ovzduší, tel. 354 440 261

Cítíte obtěžující zápach, například ze zemědělského podniku?

Volejte:

- ČIŽP, oblastní inspektorát Plzeň, odd. ochrany ovzduší, Klatovská třída 48, 301 22 Plzeň, tel. 377 236 782, 731 405 365, info@pl.cizp.cz, www.cizp.cz
-

Nechává někdo bezdůvodně běžet motor stojícího auta?

- Uvědomte o této skutečnosti policistu Policie ČR či strážníka Městské policie



ODPADY

Základem minimalizace odpadů nejen v domácnosti je uvědomělé nakupování:

1. Nejlépe ochráněné zboží není vždy to, co je zabaleno v mnoha obalech, navíc plastových!
2. Používejte vlastní tašku, nejlépe látkovou, na ovoce a zeleninu košík, noste si s sebou sáčky z předcházejících nákupů.
3. Preferujte velká balení! Doplnujte z velkého balení do dlouhodobě používaného obalu.
4. Preferujte skleněné obaly, recyklované a recyklovatelné materiály a obaly. Při váhání nad obalem se vyhněte těm, které jsou složeny z více druhů materiálů (např. tetrapackový obal).
5. Snažte se vyhýbat obalům z hliníku.
6. Stop věcem na jedno použití!
7. Vězte, že kvalita místní vody je v mnoha případech lepší než u vody balené.
8. Při výběru ovoce a zeleniny preferujte nebalené zboží.

Nakládání s komunálními odpady (sběr, svoz, shromažďování, využívání odpadů) na území města Chebu a okolí se řídí obecně závaznou vyhláškou č. 12/2006 o nakládání s komunálním a stavebním odpadem. Způsob vybírání peněžních prostředků za odpady je formou místního poplatku. Podrobné informace získáte na odboru komunálního a bytového hospodářství Městského úřadu Cheb.

Tyto rady jsou určeny hlavně občanům města Chebu a okolních obcí. Právnícké osoby a fyzické osoby oprávněné k podnikání (živnostníci) mají za povinnost vzniklý odpad předat do vlastnictví pouze oprávněné osobě, tj. osobě, která je provozovatelem zařízení ke sběru a výkupu, úpravě, využití nebo odstranění odpadů. Před předáním odpadů si musí ověřit zda osoba, které předávají odpad, je k jeho převzetí oprávněna, tj. vyžádat si povolení (souhlas) krajského úřadu dle zákona č. 185/2001 Sb. o odpadech včetně provozního řádu zařízení, kde jsou uvedeny odpady, k jejichž převzetí je osoba oprávněna. Samotný živnostenský list nebo koncesní listiny jsou pro ověření oprávněnosti nedostatečnými doklady.

Co z odpadu lze vytřídit a kam vytříděný odpad ukládat?

sklo bílé a barevné

Zálohované lahve je možno vracet v obchodní síti všude tam, kde výrobky v těchto obalech nabízejí:

- láhev na víno 1 l (výška 28 cm, průměr 87,8 cm)
- láhev na minerální vodu 0,7 l (výška 28 cm, průměr 7,8 cm)
- láhev na limonádu a sodovou vodu 0,33 (výška 21,5 cm, průměru 6,3 cm)
- láhev na ovocný sirup (výška 23 cm, průměr 8,4 cm)
- pivní láhev 0,5 l – NRW (výška 26 cm, průměr 6,7 cm)
- pivní láhev 0,5 l – ALE (výška 27 cm, průměr 6,8 cm)
- láhev na minerální vodu 0,33 le (výška 23,3 cm, průměr 6,2 cm)
- vratné jsou i skleněné lahve dalších výrobců (např. ZON, MERITO)

menší kusy skla

- kontejnery rozmístěné na ulici
- zařízení ke sběru, výkupu a využívání odpadů (viz seznam)

velké kusy skla

- zařízení ke sběru, výkupu a využívání odpadů (viz seznam)

papír

- kontejnery rozmístěné na ulici
- zařízení ke sběru, výkupu a využívání odpadů (viz seznam)



textil

- kontejnery rozmístěné na ulici
- zařízení ke sběru, výkupu a využívání odpadů (viz seznam)

Tam, kde tyto kontejnery chybí, končí textilní materiál ve spalitelném odpadu.

kovy

- zařízení ke sběru, výkupu a využívání odpadů (viz seznam)

Kovový odpad odložený do nádob na zbytkový komunální odpad snižuje výhřevnost spalovaného odpadu.

PET-lahve

- kontejnery pro třídění PET – lahví
- zařízení ke sběru, výkupu a využívání odpadů (viz seznam)

Nezapomeňte PET-lahve před odložením do kontejneru sešlápnout!

pěnový polystyren

- zařízení ke sběru, výkupu a využívání odpadů (viz seznam)

hliníkové fólie

- zařízení ke sběru, výkupu a využívání odpadů (viz seznam)



Kam s nebezpečnými složkami komunálního odpadu?

Do skupiny nebezpečných odpadů patří baterie, oleje barvy, ředidla, plechovky od barev, zářivky, výbojky, kyseliny, zásady, znečištěné hadry, pesticidy, léky, lepidla, fotochemikálie aj.

Nebezpečný odpad je možno odevzdat:

- v rámci mobilního sběru

Podrobné informace o zastávkách mobilního sběru, datech a přesném čase přistavení podají příslušné úřady a MěÚ - KOHO

- zařízení ke sběru, výkupu a využívání odpadů (viz seznam)
- sběrný dvůr v Karlově ulici v Chebu, areál bývalé Esky
- sběrný dvůr (ASP služby, spol. s r. o., provoz Cheb, Třebeň – Chocovice 20)

staré léky

- přednostně všechny lékárny
- výše uvedená místa, kam lze dávat nebezpečný odpad

staré autobaterie

- sběrná místa určená výrobcem či dovozcem daného výrobku, podrobné informace Vám sdělí v prodejně tohoto zboží
- zařízení ke sběru, výkupu a využívání odpadů (viz seznam)

minerální oleje, zářivky, monočlásky, pneumatiky

S platností zákona č. 185/2001 Sb. patří do kategorie výrobků, které po dosloužení patří mezi výrobky s povinností zpětného odběru. Odevzdat je můžete:

- sběrná místa určená výrobcem či dovozcem daného výrobku, podrobné informace Vám sdělí v prodejně tohoto zboží
- zařízení ke sběru, výkupu a využívání odpadů (viz seznam)

potravinářské oleje

- zařízení ke sběru, výkupu a využívání odpadů (viz seznam)

Co s objemným odpadem?

Příkladem objemného odpadu mohou být koberce, nábytek a jeho části, tabulové sklo, zrcadla, sporáky, různé přístroje, zařízení apod. Objemný odpad se nesmí odkládat k nádobám určeným pro běžný komunální odpad. Pro odkládání využijte:

- zařízení ke sběru, výkupu a využívání odpadů (viz seznam)
- velkoobjemový kontejner přistavený v rámci sběrových dnů pořádaných v místních částech
- sběrné dvory

Autovraky

- Miloslav Machoň, Cheb, areál Chebský kovošrot, s.r.o., Vrázova ul., tel. 354 435 246

Opuštěný autovrak hlase

- příslušnému úřadu
- Městské policii

Při odhlašování vozidla na odboru dopravy MěÚ je majitel povinen doložit potvrzení o převzetí a zneškodnění autovraku specializovanou firmou.



Co s použitým elektrozařizemím pocházejícím z domácností?

Elektrozařizemí pocházející z domácností (televizory a monitory počítačů, počítače, tiskárny, kopírky, rádia, elektromotory, chladničky, elektrické nářadí a hračky atd.) jsou výrobky podléhající zpětnému odběru. Můžete je:

- bezplatně předat v místech zpětného odběru
- Při nákupu nového elektrozařizemí můžete využít povinnosti prodejce, který musí zajistit, abyste mohli použité elektrozařizemí zdarma odevzdat ve stejném počtu kusů zařizemí podobného typu a použití. Povinnost zpětného odběru bez nákupu nového zboží splní tím, že vám sdělí místo zpětného odběru, které musí být stejně dostupné jako místo prodeje. Pokud není schopen toto sdělit (místo zpětného odběru neexistuje), je povinen zajistit zpětný odběr, tj. výrobek bezplatně odebrat.

Kam je možné odkládat stavební odpad?

Nakládání se stavebním odpadem se řídí vyhláškou č. 12/2006 o nakládání s komunálním a stavebním odpadem na území města Chebu. V menších objemech odkládejte do zařízení ke sběru, výkupu a využívání odpadů (viz seznam). Stavební odpad s obsahem azbestu odkládejte jako nebezpečný odpad.

Jak odstranit stavební dopad obsahující azbest?

Mezi stavební odpad obsahující azbest patří například eternit, donedávna používaný jako střešní krytina. Azbest patří mezi karcinogenní látky, a proto je nakládání s ním omezeno řadou předpisů. Odstranění střešní krytiny je třeba proto svěřit jen odborné firmě a zajistit, že se nedostane mezi normální stavební dopad. Ptejte se stavební firmy, zda má povolení k nakládání s azbestem a tím pádem zná i příslušné technologie na jeho co nejšetrnější odstranění.

Pokud se přece jen rozhodnete, že např. krytinu odstraníte sami, musíte splnit tyto podmínky:

- používat speciální ochranné pomůcky (zejména respirátory – normální prachový filtr azbestová vlákna nezachytí)
- zamezit jakémukoliv mechanickému narušení eternitové krytiny (odřetí, rozlomení, tj. v žádném případě nelámat, neřezat, nekartáčovat a neshazovat ze střechy)
- v průběhu odstraňování nevětrat, nejlépe ani několik dalších dní
- stírat na vlhko (vysavač vlákna jen rozptýlí)
- zamezit šíření azbestových vláken (zakrýt kontejner, přívěs, na kterém krytinu přepravujete...)
- předávat ji jedině osobě, která je oprávněná s azbestovým odpadem nakládat

Nezapomeňte, že azbestová vlákna jsou nebezpečná zejména pro vás a vaše nejbližší, kteří se v okolí místa, kde probíhá manipulace s azbestem, pohybují a bydlí.

Kam je možné odložit biologicky rozložitelný odpad (bioodpad)?

- Bioodpad – odpad ze zeleně, dřevní hmota, kuchyňský odpad – je možné odkládat do zařízení ke sběru, výkupu a využívání odpadů (viz seznam). Jinak doporučujeme všude, kde je to možné, zakládat domácí komposty.

Kam se starším šatstvem, obuví, hračkami?

Zkuste nabídnout humanitárním organizacím, např.

Česká katolická charita, Karlova 17, Cheb, tel. 354422285

Český červený kříž, Kostelní 2, Cheb, tel. 354422333

Armáda Spásy, Nákladní 7, Karlovy Vary, tel. 353569267

Vyhazuje firma/živnostník svůj výrobní odpad do veřejného kontejneru?

Zapište si den, hodinu, druh odpadu, poznávací značku automobilu, barvu a jeho typ, popř. název firmy. Udělejte fotodokumentaci.

- Pro okamžitý zásah volejte Městskou policii, tel. 156
- Případně ohlaste příslušnému úřadu (viz seznam), OŽP MěÚ Cheb, 26. dubna 4, 350 20 Cheb, 2. patro, tel. 354 440 261

Objevili jste černou skládku?

Volejte:

- příslušný úřad – viz seznam
- KOHO, OŽP MěÚ Cheb, 26. dubna 4, 350 20 Cheb, 2. patro, tel. 354 440 262-3, 354 440 261, 354 440 166
- ČIZP, Klatovská tř. 48, 301 22 Plzeň, tel. 377 236 975, 377 993 421, 731 405 353

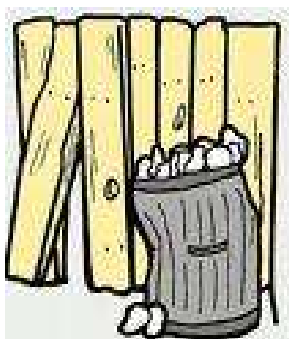



VEŘEJNÝ POŘÁDEK

I naše každodenní okolí je součástí životního prostředí. Zkusme si ho více všímat. Otázkou udržování pořádku se zabývá obecně závazná vyhláška č. 3/2005 a č. 6/2007 města Cheb k zabezpečení místních záležitostí veřejného pořádku na veřejných prostranstvích.

Míjí vás auto, jemuž z korby padá všemožný materiál?

- kontaktujte nejbližšího policistu nebo volejte Městskou policii, tel. 156
- zapište si SPZ, barvu, druh vozidla, datum, čas a je-li to možné, upozorněte dopravce!

Nesvítí pouliční lampa, jak by měla? Svítí zbytečně přes den či vám do oken?

Nechtěné světlo nad horizontem či v ložnici je podle zákona č. 86/2002 Sb., § 2 odst. 1 písm. r, o ochraně ovzduší světelným znečištěním.

- Kontaktujte správce veřejného osvětlení CHETES s.r.o., Pelhřimovská 1, 350 02 Cheb, tel. 354 400 751, chetes@chetes.cz

Nelíbí se vám nadměrné solení silnic?

Kontaktujte:

- Krajskou správu a údržbu silnic Karlovarského kraje, p.o., Vrázova 739/10, 350 02 Cheb, tel. 354 433 627, 354 433 777
- příslušný úřad (viz seznam)

Vadí vám pobíhání psů či psí výkaly?

Podle obecně závazné vyhlášky č. 6/2007 o pravidlech volného pobíhání zvířat na veřejných prostranstvích je volný pohyb psů vymezen. Na veřejných prostranstvích se psi smí pohybovat pouze na vodítku nebo s náhubkem. Podle zákona č. 200/1990 Sb. o přestupcích (§ 47 odst. 1 písm. d) je osoba doprovázející psa povinna zajistit odstranění znečištění způsobené psy.

- Neděje-li se tak, obraťte se na nejbližšího příslušníka Městské policie, který může udělit majiteli psa i pokutu.

Trápí vás neuklizené chodníky a silnice?

- Obráťte se na příslušný úřad (viz seznam)

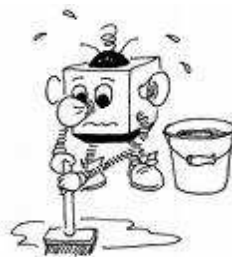



HLUK A VIBRACE

Oba tyto faktory mohou, i když si to často neuvědomujeme, silně ovlivnit naše zdraví, ale i celkovou duševní pohodu. Pokud se vám zdá, že žijete či pracujete v nevyhovujícím prostředí, je dobré pokusit se zjednat nápravu. Limity pro zdroje hluku lze najít v nařízení vlády č. 148/2006 Sb. o ochraně zdraví před nepříznivými účinky hluku a vibrací. Měření může na popud občanů provést krajská hygienická stanice. Hladinu hluku a vibrací může také za poplatek zjistit autorizovaná osoba. Jejich seznam je k dispozici u krajského hygienika nebo na adrese www.justice.cz. Zdroj znečištění může mít povolení o provozování nadlimitního zdroje hluku, který vydává krajská hygienická stanice, hlavní státní kontrolní orgán v této oblasti.

Zdá se vám, že hluk je neúměrný rozsahu stavby? Staví se někde po 22. hodině?

K okamžitému zásahu volejte:

- Městskou policii, tel. 156

Skutečnost ohlaste:

- příslušnému úřadu (viz seznam)
- Policii ČR, tel. 974 372 111
- Krajské hygienické stanici Karlovarského kraje, Hradební 516/16, Cheb, 350 02, tel. 354 418 129

Vzniká nějaká stavba v nesouladu se schváleným projektem, popř. úplně bez povolení ?

- Volejte příslušný úřad (viz seznam)
- Ohlaste své podezření Policii ČR, tel. 974 372 111

Myslíte si, že žijete či pracujete v nadměrně hlučném prostředí?

- Kontaktujte Krajskou hygienickou stanici, Hradební 516/16, Cheb, 350 02, tel. 354 418 129

Obtěžuje vás nadměrný a bezdůvodný hluk vozidel?

Obtěžování nadměrným hlukem vozidla je porušením § 7 zákona 361/2000 Sb. o provozu na pozemních komunikacích.

- Uvědomte nejbližšího strážníka Městské policie či policistu Policie ČR, případně volejte Městskou policii, tel. 156.





Přehled zařízení ke sběru, výkupu a využívání odpadů
provozovaná ve správním obvodu města Cheb s rozšířenou působností

Město má k dispozici nový sběrný dvůr

Nachází se v Karlově ulici, v areálu bývalé **Eskey** - s přístupem jak ze zmíněné ulice, tak i z ulice Wolkerova

otevřen je v pondělí až pátek od 7 do 16 h a v sobotu od 8 do 15 h.

Sběrný dvůr mohou využívat všichni trvale hlášení obyvatelé Chebu - po prokázání svého bydliště - k odevzdávání nebezpečného a objemného odpadu či vyřazeného elektrozařízení, a to **zcela zdarma**. Náklady na ekologickou likvidaci hradí město.

A pro jaké druhy odpadu je zařízení určeno?

- Sběrný dvůr přijímá objemný odpad (nábytek a další zařizovací předměty), baterie a akumulátory, nepoužitelná léčiva, barvy, lepidla, oleje, tuky, zářivky a jiný odpad obsahující rtuť, chemikálie, rozpouštědla, brzdové kapaliny atd.
- Sběrný dvůr je také místem zpětného odběru použitých elektrozařízení, jako jsou velké domácí spotřebiče, elektrické nářadí, televizory, PC monitory, zářivky a výbojky, výpočetní a telekomunikační technika, spotřební elektronika, hračky, vybavení pro volný čas a sport.

Pozor! Stavební suť a odpad ze stavební činnosti musejí občané v souladu s vyhláškou města likvidovat na své náklady u některého z oprávněných subjektů, dle zákona o odpadech. Rovněž ukládání nejrůznějšího odpadu ze stavebních prací a rekonstrukcí k odpadovým nádobám je nepřípustné a provinilcům hrozí pokuta

ASP služby spol. s r.o., Matěchova 127/3, 140 00 Praha 4, IČ 612 51 542
provozovna: **30 Cheb, Třebeň – Chocovice 20, 351 34 Skalná**
tel. 354 438 915 (dispečer), 724 372 854 (nebezpečné odpady), 354 438 914 (ostatní)

- sběr a výkup nebezpečných odpadů (sklad nebezpečných odpadů)
- mobilní sběr nebezpečných odpadů
- sběr a výkup ostatních odpadů

.A.S.A., spol. s r.o., Ďáblická 791/89, 182 00 Praha 8, IČ 458 09 712
provozovna: **Sběrný dvůr Františkovy Lázně, Žírovická 308/2A**
tel. 737 427 633 (TS Františkovy Lázně)

- sběr a výkup odpadů

ESTO Cheb s.r.o., Palackého 2087/8A, 350 02 Cheb, IČ 491 96 511
tel. 354 433 776, 732 110 090; fax 354 432 815, www.esto.cz; skybik@esto.cz
provozovna: **Cheb, Podhradská 5 a 7 (areál Sokolovské strojírny a.s.)**

- sběr, výkup a využívání nebezpečných odpadů (halonová banka)

FACTUM STEEL s.r.o.
Podhradská 446/5, 350 02 Cheb, IČ 263 64 000
tel. 354 430 421

- sběr a výkup kovových odpadů

Chebický Kovošrot, spol. s r.o., Tichá 134/10, 350 02 Cheb – Podhrad, IČ 252 21 060
provozovna: **Cheb, Vrázova ul.**
tel. 354 435 246, 724 302 422

- *sběr, výkup a využívání odpadů*

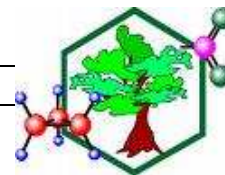

KREDIT DFV, s.r.o.
Tršnická 3, 350 02 Cheb, IČ 004 77 711
tel. 354 431 678, 354 437 874, 354 430 064

- *využívání stavebních odpadů*

MARKETA – REMONE s.r.o., Valdštejnova 14, 350 02 Cheb, IČ 483 60 091
tel. 354 432 982, fax: 354 544 952, e-mail: remone@iol.cz
provozovna: **Cheb, Lesní 5**
tel. 724 115 574, 723 300 382

- *sběr, výkup a zpracování elektroodpadů*

Oldřich Friedrich
Chebská 24, 351 01 Františkovy Lázně, IČ 483 37 072
tel. 724 341 121

- *sběr a výkup kovových a jiných odpadů*

PH KOVO – RECYCLING CHEB, s.r.o.
Karlova 2472/44, 350 02 Cheb (bývalý areál „ESKA“), IČ 643 61 357
tel. 354 433 050, 602 696 950

- *sběr a výkup kovových a jiných odpadů*

S E L L E R S A Z, s.r.o., Dr. Kocourka 4, 356 01 Sokolov, IČ 252 31 278
tel. 352 623 938, 777 725 625 (Ing. Luděk Barvínek)
provozovna: **Cheb – Švédský Vrch, ulice Na Návrší**

- *sběr, výkup a využívání stavebních odpadů*

Skládka Chocovice s.r.o.
Třebeň – Chocovice 20, 351 34 Skalná, IČ 643 61 322
tel. 354 433 760

- *sběr a výkup odpadů*
- *recyklační linka pro recyklaci stavebních odpadů, využívání odpadů*
- *kompostárna Jindřichov u Chebu, využívání odpadů*

TSR Czech Republic s.r.o., Sokolovská 192/79, 186 00 Praha 8 – Karlín, IČ 406 14 875
provozovna: **700003 Cheb, železniční stanice ČD – složiště**, bývalý uhelný dvůr
tel. 602 108 924

- *sběr a výkup odpadů*

Západočeské sběrné suroviny a.s., Cvokašská 3, 301 52 Plzeň, IČ 006 71 151
provozovna: **6003 Cheb, Tršnická 7**
tel. 354 430 833, 777 744 804

- *sběr a výkup odpadů*

SEZNAM POLICEJNÍCH STANIC

Městská policie Cheb, Jiráskova 171/2, 350 02, tel. 156, 354 440 442, 354 440 440, smolik@mestocheb.cz

Policie ČR, **Okresní ředitelství Cheb**, Obrněné brigády 28, tel. 974 372 111

Policie ČR, **Obvodní oddělení Cheb**, Hvězdoslavovo nám. 331/4 (Cheb – město), tel. 974 372 700, 354 430 697

Policie ČR, **Obvodní oddělení Cheb**, Žižkova 167/17 (Cheb – venkov), tel. 354 430 118, 354 423 351

Policie ČR, **Obvodní oddělení Aš**, Gustava Geipela 378/2, tel. 354 525 300

Policie ČR, **Obvodní oddělení Františkovy Lázně**, Americká 250/16, tel. 354 542 333

Policie ČR, **Obvodní oddělení Plesná**, 5. května 219, tel. 354 596 555

Policie ČR, **Obvodní oddělení Mariánské Lázně**, Hlavní tř. 153/64, tel. 354 623 066, 354 623 067

Policie ČR, **Obvodní oddělení Lázně Kynžvart**, Komenského 1, tel. 354 691 333

SEZNAM ÚRADŮ MĚST A OBCÍ CHEBSKA

Městský úřad Cheb, 350 02, náměstí Krále Jiřího z Poděbrad 1/14, tel. 354 440 111, kontakt@mestocheb.cz

Městský úřad Cheb, 26. dubna 21/4, **odbor životního prostředí**, tel. 354 440 259

Městský úřad Aš, 352 01, Kamenná 473/52, tel. 354 524 211, mestoas@muas.cz

Městský úřad Františkovy Lázně, 351 01, Nádražní 208/5, tel. 354 479 211, urad@mufrlazne.cz

Městský úřad Hranice, 351 24, U Pošty 182, tel. 354 599 951, muhranice@cmail.cz

Městský úřad Lázně Kynžvart, 354 91, nám. Republiky 1, tel. 354 673 811, epodatelna@laznekyznvart.cz

Městský úřad Luby, 351 37, nám. 5. května 164, tel. 354 420 411, mestoluby@mestoluby.cz

Městský úřad Mariánské Lázně, 353 01, Ruská 155/3, tel. 354 922 111, muml@marianskelazne.cz

Městský úřad Plesná, 353 35, 5. května 301, tel. 354 596 525, plesna@mestoplesna.cz

Městský úřad Skalná, 351 34, Sportovní 9, tel. 354 594 920, mestsky.urad@skalna.cz

Městský úřad Teplá, Masarykovo náměstí 143, 364 61, Teplá, tel. 353 176 220, tajemnik@tepla.cz

Obecní úřad Dolní Žandov, 354 93, tel. 354 693 511, oudolnizandov@iol.cz

Obecní úřad Drmoul, Plzeňská 181, 354 72, tel. 354 671 121, obec.drmoul@seznam.cz

Obecní úřad Hazlov, Hazlov 31, 351 32, tel. 354 595 397, obechazlov@centrum.cz

Obecní úřad Krásná, Krásná 196, 351 22, tel. 354 525 047, posta@obeckrasna.cz

Obecní úřad Křižovatka, 351 34, Křižovatka 26, tel. 354 596 348, oukrizovatka@cbox.cz

Obecní úřad Libá, 351 31, Libá 220, tel. 354 595 285, obecliba@seznam.cz

Obecní úřad Lipová, 350 02, Lipová 130, tel. 354 593 366, info@obeclipova.cz
Obecní úřad Milhostov, 350 02, Milhostov 68, tel. 354597155, info@milhostov.cz
Obecní úřad Milíkov, 350 02, Milíkov 1, tel. 354 693 202, obec.milikov@quick.cz
Obecní úřad Mnichov, 353 01, Mnichov 1, tel. 354 692 126, oumnichov@mybox.cz
Obecní úřad Nebanice, 350 02, Nebanice 7, tel. 354 597 125, info@nebanice.cz
Obecní úřad Nový Kostel, 351 34, Nový Kostel 27, tel. 354 599 829, novy-kostel@c-box.cz
Obecní úřad Odrava, 350 02, Odrava 22, tel. 354 597 178, ou.odrava@seznam.cz
Obecní úřad Okrouhlá, 350 02, Okrouhlá 47, tel. 354 593 140, okrouhla.o@seznam.cz
Obecní úřad Ovesné Kladruby, 353 01, Ovesné Kladruby 16, tel. 354 606 432, ovesnekladruby@tiscali.cz
Obecní úřad Podhradí, 351 23, Podhradí 55, tel. 354 527 936, posta@oupodhradi.cz
Obecní úřad Pomezí nad Ohří, 350 02, Pomezí nad Ohří 18, tel. 354 431 531, obec.pomezí@tiscali.cz
Obecní úřad Poustka, 350 02, Ostroh 2, tel. 354 595 316, ou.poustka.ostroh@atlas.cz
Obecní úřad Prameny, 353 01, Prameny 24, tel. 354 692 183, ouprameny@tiscali.cz
Obecní úřad Stará Voda, 353 01, Stará Voda 146, tel. 354 691 217, ou.stara_voda@tiscali.cz
Obecní úřad Trstěnice, 353 01, Trstěnice 85, tel. 354 671 132, ou.trstenice@tiscali.cz
Obecní úřad Třebeň, 351 34, Třebeň 31, 354 542 916, outreben@cmail.cz
Obecní úřad Tři Sekery, 353 01, Tři Sekery 82, tel. 354 694 621, obec.tri-sekery@worldonline.cz
Obecní úřad Tuřany, 350 02, Tuřany 7, tel. 354 597 141, ou.turany@tiscali.cz
Obecní úřad Valy, 353 01, V Lukách 21, tel. 354 623 473, obecvaly@seznam.cz
Obecní úřad Velká Hleďsebe, 354 71, Plzeňská 32, tel. 354 624 328, hledsebe@iol.cz
Obecní úřad Velký Luh, 351 34, Velký Luh 22, tel. 354 596 297, obec-v.luh@quick.cz
Obecní úřad Vlkovice, 353 01, Vlkovice 21, tel. 354 605 098, ouvlkovice@c-box.cz
Obecní úřad Vojtanov, 351 33, Vojtanov 40, tel. 354595315, obec.vojtanov@iol.cz
Obecní úřad Zádub – Závíšín, 353 01, Zádub 92, tel. 354 624 756, ouzadub@c-box.cz



SEZNAM EKOLOGICKÝCH NEVLÁDNÍCH ORGANIZACÍ CHEBSKA

Český svaz ochránců přírody 4. ZO Cheb, Sadová 3, 350 02 Cheb, tel. 354433471, csop.cheb@seznam.cz

6. ZO ČSOP Františkovy Lázně, Americká 7/53, 351 01 Františkovy Lázně

7. ZO ČSOP Aš, Petra Bezruče 12, 352 01 Aš

ZO ČSOP Berkut, Zámek Kynžvart, 354 91 Lázně Kynžvart,

zocsopberkut@seznam.cz

ZO ČSOP Kladská, Goethovo nám. 11, 353 01 Mariánské Lázně,

kladska@centrum.cz

Český svaz ochránců přírody - Pozemkový spolek Berkut, Zahrada Teplá, 364 61 Teplá, tel. 353392275, zocsopberkut@seznam.cz

Čeplaghani - společnost přátel přírody, Libušina 557/4, 353 01 Mariánské Lázně,

Krev Chebu, K Nemocnici 2A, 350 02 Cheb, tel. 354423408,

duskova@zkdusek.cheb.cz

STUŽ Karlovy Vary - Ekocentrum Cheb, Kostelní 2, 354 426 219,

jan.kytka@centrum.cz, www.stuz-kv.cz



Za spolupráci, odbornou pomoc a potřebné údaje pro zpracování textu děkujeme pracovníkům zmíněných institucí a organizací.

Poznámky